



# REPONSE A L'ÉPIDÉMIE DE MPOX EN REPUBLIQUE DEMOCRATIQUE DU CONGO

SitRep Hebdo N°73  
SE 23



## RAPPORT DE LA SITUATION HEBDOMADAIRE N°73

Date de publication: 09 Juin 2025  
Données de la semaine épidémiologique 23  
02 au 08 Juin 2025

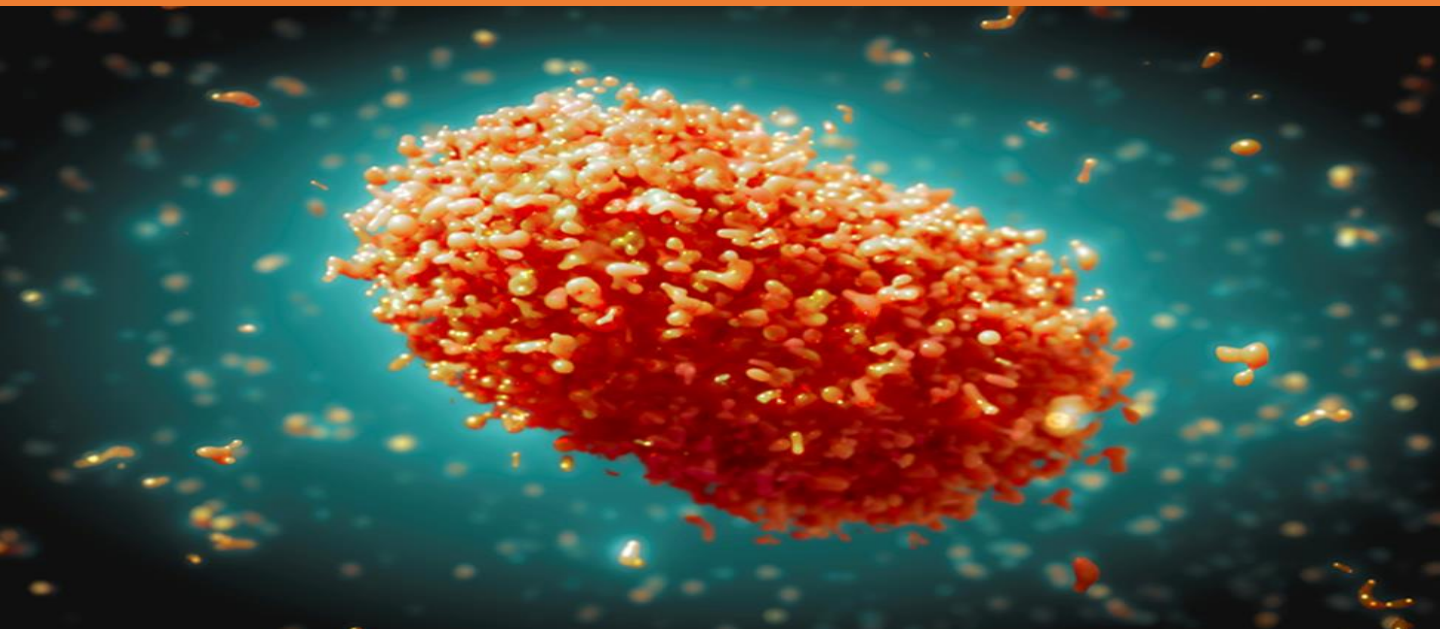

# POINTS SAILLANTS

Complétude des rapports des provinces : 82/182 (45,1%), les DPS Tshuapa, Equateur, Sud-ubangi, Bas-uele, Kinshasa, Mongala, Maniema, Nord-ubangi, Kongo-Central et Kwilu sont restées silencieuses toute la semaine.



Aucun décès enregistré au cours de la semaine 23



Personnes vaccinées Cumul : 603.637

Taux de létalité à la semaine 23 est 0,0%.



Cent quatre vingt sept (187) échantillons prélevés et analysés au laboratoire à la semaine 23 dont 7 sont sortis positifs.

Deux cent soixante sept (267) nouveaux cas suspects notifiés dont 7 cas confirmés rapportés à la semaine 23

## Situation épidémiologique SE 23 (Pilier Surveillance)

Tableau I : Répartition des cas suspects, cas confirmés et décès de Mpox dans les provinces affectées de la RDC (2024 - 2025)

N°	Provinces	Données de la Semaine épidémiologique 23-2025				Données cumulative S01 2024 - S23 2025 (Données partielles au 08/06/2025)				
		Complétude des rapports recus	Cas suspects	Confirmés	Décès	T.Létalité	Cas suspects	Confirmés	Décès	T.Létalité
22	Sud Kivu	100,0%	58	0	0	0,00%	29691	7457	58	0,20%
21	Sankuru	57,1%	32	0	0	0,00%	13167	1163	186	1,41%
26	Tshuapa	0,0%	ND	ND	ND	0,00%	11231	1550	354	3,15%
2	Equateur	0,0%	ND	ND	ND	0,00%	9741	1581	416	4,27%
23	Sud-Ubangi	0,0%	ND	ND	ND	0,00%	9487	574	52	0,55%
19	Nord-Kivu	42,9%	81	7	0	0,00%	8133	2559	3	0,04%
25	Tshopo	85,7%	12	0	0	0,00%	6318	829	310	4,91%
1	Bas-Uele	0,0%	ND	ND	ND	0,00%	4758	170	164	3,45%
10	Kinshasa	0,0%	ND	ND	ND	0,00%	4607	4622	22	0,48%
7	Kasai	28,6%	6	0	0	0,00%	2966	208	76	2,56%
18	Mongala	0,0%	ND	ND	ND	0,00%	2327	121	66	2,84%
24	Tanganyika	100,0%	61	0	0	0,00%	2113	110	2	0,09%
16	Maindombe	57,1%	4	0	0	0,00%	1300	363	61	4,69%
17	Maniema	0,0%	ND	ND	ND	0,00%	1063	172	6	0,56%
20	Nord-Ubangi	0,0%	ND	ND	ND	0,00%	883	31	10	1,13%
11	Kongo Centrat	0,0%	ND	ND	ND	0,00%	753	123	3	0,40%
14	Lomami	100,0%	1	0	0	0,00%	542	40	2	0,37%
8	Kasai Central	71,4%	0	0	0	0,00%	344	11	1	0,29%
12	Kwango	85,7%	0	0	0	0,00%	315	40	4	1,27%
13	Kwilu	0,0%	ND	ND	ND	0,00%	307	29	7	2,28%
6	Ituri	100,0%	10	0	0	0,00%	275	12	1	0,36%
5	Haut-Uele	42,9%	0	0	0	0,00%	228	24	5	2,19%
4	Haut Lomami	100,0%	0	0	0	0,00%	223	3	3	1,35%
3	Haut Katanga	85,7%	2	0	0	0,00%	202	45	1	0,50%
15	Luatalaba	42,9%	0	0	0	0,00%	60	9	0	0,00%
9	Kasai Oriental	28,6%	0	0	0	0,00%	37	6	0	0,00%
	<b>Total</b>	<b>45,1%</b>	<b>267</b>	<b>7</b>	<b>0</b>	<b>0,00%</b>	<b>111071</b>	<b>22379</b>	<b>1813</b>	<b>1,63%</b>
	<b>Provinces actives</b>		<b>10</b>	<b>1</b>			<b>26</b>	<b>26</b>		

### Suivi des alertes

Alertes recues	336	
Alertes validées (suspects)	267	79%
Alertes investiguées	267	100%
Validées prélevées	186	70%

### Suivi des contacts

Provinces	Report contacts	Nouveaux contacts	Vus	Sorti du suivi	Reste a suivre
Sankuru	501	249	426	200	550
Tshopo	40	0	40	0	40
<b>Total</b>	<b>541</b>	<b>249</b>	<b>466</b>	<b>200</b>	<b>590</b>

### Surveillance aux PoE et PoC

Rapports reçus	52
Personnes passées	35677
Personnes screenées	32561
Cas suspects détectés	0

### Distribution des cas Positif de Mpox en RDC

3 dernières SE 20-22 2025

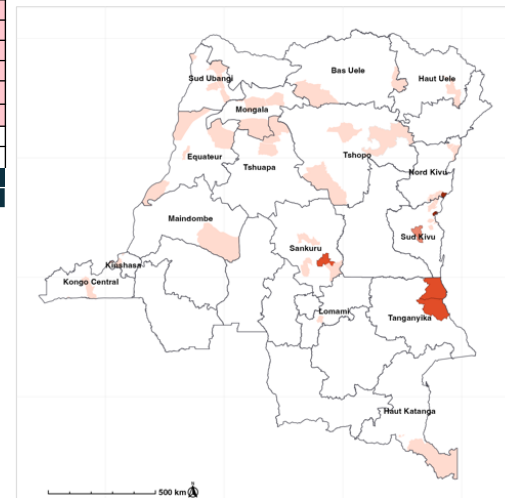

Données labo Mpox au 01-06-2025  
CA/MPOX 2025

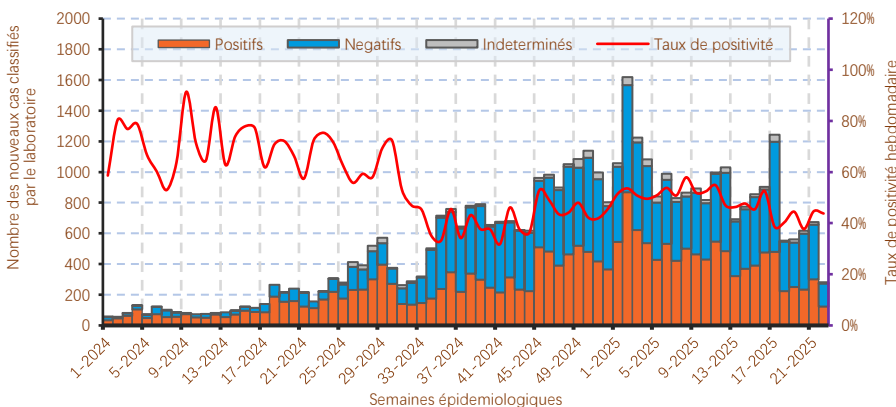

Fig.1. Tendances des résultats des tests Mpox au laboratoire (RDC) (SE01/2024-SE22/2025)

## Actions du pilier surveillance épidémiologique

- Collecte, compilation, analyse et validation des données de provinces 7/7 jours
- Participation aux réunions du SGI avec les PTFs
- Harmonisation des indicateurs avec la planification
- Tenue des réunions du pilier
- Investigations des cas suspects
- Suivi des contacts autour des cas confirmés

### Surveillance au point d'entrée :

Le screening des passagers ; La prévention et contrôle des infections et engagement communautaire.

- ➔ Taux de positivité (SE23) : 7 échantillons positifs sur 187 échantillons prélevés et analysés au laboratoire soit **3,7%**
- ➔ Taux de Testing global (SE 01 2024-SE 23 2025) : 53101 échantillons prélevés et analysés sur 83939 cas investigués, soit 63,2%
- ➔ Taux de positivité global (SE 01 2024 – SE 23 2025) : 22379 échantillons positifs sur 53101 échantillons prélevés et analysés, soit 42,1%

Suivi des échantillons de labo

Nombres d'échantillons prélevés	<b>187</b>
Nombres d'échantillons reçus	
Nombres d'échantillons analysés	<b>187</b>
Nombres d'échantillons positifs	<b>7</b>

Actions du pilier laboratoire

- Tenue des réunions du pilier avec les PTFs
- Collecte des données
- Analyses des échantillons
- Rendu des résultats aux provinces

Pilier Prise en charge holistique

Indicateurs	SE22	SE23 en cours
Complétude	(69%) 18 DPS/26	
Total admis	1055	
- Suspects	<b>845</b>	
- Confirmés	210	
<b>Actifs:</b>	<b>1527</b>	
Suspects:	1322	
Confirmés:	205	
- Décès confirmés	3 (1%)	
- Guéris	441	
- Décès Suspects	0	
- Total des sorties	778	

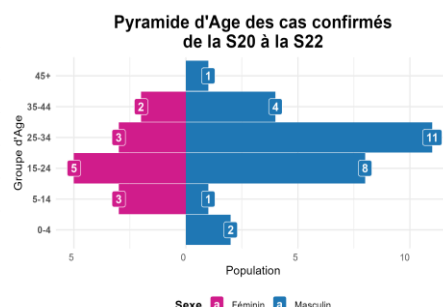
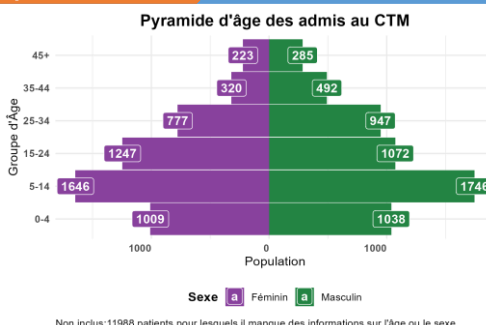

Actions du pilier prise en charge holistique

- Tenue des réunions du pilier avec la participation des partenaires techniques et financiers
- Récolte et compilation des données journalières
- Suivi des rendus de résultats auprès du pilier laboratoire
- Collecte des données des activités provinciales

PEC SMSPS

- Poursuite de la psychoéducation axée sur la prévention, l'orientation des cas et la prise en charge holistique dans les CTMPOX et des DPS ciblées

Pilier CREC: Actions de réponse

- Tenue de la réunion hebdomadaire virtuelle du Sous-Pilier Gestion de l'Infodémie avec les Points Focaux CREC provinciaux et les Partenaires d'appui
- Tenue de la réunion présentielle de coordination du Pilier CREC Mpx
- 1 501 Leaders Communautaires orientés sur la Mpx et la réponse à la maladie à la DPS Tshuapa
- Tenue de la séance de travail PNCPS, UNICEF et les AC de 18 ZS dans le cadre de gestion des feedbacks communautaires sur la Mpx à la DPS Equateur
- 41 acteurs communautaires (RECOs, ACSA et Volontaires de la CROIX-ROUGE) sur les généralités de la Mpx afin de sensibiliser la communauté contre les risques liés à la Mpx, avec l'appui de FHI 360 à la ZS de Matete/Kinshasa
- Participation du Pilier à la réunion mensuelle de partage d'informations épidémiologiques multisectorielles, avec l'appui de PATH, activité du niveau national présidée par l'INSP
- Tenue de la réunion CREC élargie à la Task Force Communication axée sur l'évolution de la riposte contre la Mpx, le Choléra et la Poliomyélite DPS Thopo

## Pilier PCI-EHA: Actions de réponse

### Renforcement des capacités

- Sud ubangi: Formation de 189 agents communautaires et brigades d'hygiène sur la PCI dans 3 ZS (Libenge, Gemena et Zongo) avec l' appui de l'UNICEF;
- Nord Kivu: Briefing des prestataires de 3ZS (161 à Goma, 59 à Karisimbi et 14 à Nyiragongo).
- Sankuru: Briefing de 21 prestataires de 2 CTM (kalemie et HGR Iodja) sur les précautions standards à appliquer rigoureusement au niveau des CTM (PTF UNICEF).
- Kinshasa: Suivi de la dotation des kits CTM et ménages: 3 kits PCI pour CTPMpox ( Masina, Vijana et Kinkole) et ménages autour des cas (PTF UNICEF).

## Pilier Vaccination: Actions de réponse

- Réception de 1.500.000 de doses LC16
- vaccination en cours dans les sites spécifiques :
  - Kibali: 763 personnes
  - Tata Raphael : 1, 800 personnes
  - Bandal : 197 personnes
  - Stade des martyrs : 945 vaccinés

## Section Planification: Activités réalisées

- Elaboration de la présentation de la réunion stratégique Mpox pour le cabinet de SEM le Ministre de la SPHPS
- Elaboration et partage de sitrep hebdomadaire
- CAI: analyses approfondies sur demande des piliers et du cabinet
- Mise à jour hebdomadaire des listes linéaires et des indicateurs Dashboard

## Coordination: Activités réalisées

- Organisation des réunions de coordination avec les piliers et les PTFs
- Tenue de la réunion de coordination stratégique a niveau du cabinet de son Excellence Monsieur le Ministre de la Santé Publique, Hygiène et Prévoyance sociale

## Sécurité et Sureté et PSEA : Activités réalisées

- Poursuite des Briefing des recos des ZS sur la prévention et réponse contre les exploitations, abus et harcèlements sexuels.

- Retard dans l'expédition des échantillons vers les laboratoires
- Retard dans le rendu des résultats dans certaines DPS
- Amélioration progressive dans la mise en œuvre de la SBC dans les DPS Hotspots avec les déploiements des épidémiologistes de terrain et l'appui des relais communautaires par Africa CDC

- Renforcement des capacités logistiques
- Améliorer le système de transport d'échantillons et surtout la décentralisation du laboratoire
- Améliorer le délai de rendu des résultats à tous les niveaux
- Améliorer au maximum la surveillance à base communautaire

### Quelques photos d'action : Activités de sensibilisation contre la Mpox



Pour toute information supplémentaire, veuillez contacter :

**Pour l'Institut National de Santé Publique (INSP) de la RDC**

Le Directeur Général de l'INSP

Dr MWAMBA KAZADI Dieudonné

Tel. : +243 816 040 145

E-mail : [dieudonne.mwamba@insp.cd](mailto:dieudonne.mwamba@insp.cd)

Le Coordonnateur COU-SP

Prof NGANDU Christian

Tél. : +243998091915

E-mail : [christian.ngandu@insp.cd](mailto:christian.ngandu@insp.cd)

L'Incident Manger SGI / Mpox

Dr Audry Mulumba

Tél. + 243 998363739

E-mail : [audrywakamba@gmail.com](mailto:audrywakamba@gmail.com)

**Pour l'Organisation Mondiale de la Santé (OMS)**

Le Représentant de l'OMS en RDC :

**Dr HAMA SAMBO Boureima**

E-mail : [sambob@who.int](mailto:sambob@who.int)

Le Team Lead Cluster EPR de l'OMS en RDC :

**Dr Mouctar Diallo**

E-mail : [dialloam@who.int](mailto:dialloam@who.int)

Incident Manager Mpox de l'OMS:

**Dr Jerry Jonas Mbasha**

Telephone: +243 895 456 600

Email: [mbashaj@who.int](mailto:mbashaj@who.int)

