



MINISTÈRE DE LA SANTÉ PUBLIQUE, HYGIÈNE ET PRÉVENTION
INSTITUT NATIONAL DE SANTÉ PUBLIQUE
CENTRE DES OPÉRATIONS D'URGENCES DE SANTÉ PUBLIQUE



COU-SP

Systeme de gestion de l'incident Rougeole



SITREP N°04 SGI ROUGEOLE N°04
Date de publication : 2 Mai 2024



Mai 2024

Situation sur l'épidémie de rougeole en RDC

Données du 1^{er} au 30 avril 2024

Points saillants

◆ Coordination

- Tenues des réunions hebdomadaires du SGI
- Mission d'investigation et supervision conjointe Mpox et Rougeole dans les zones de santé de Ingende et Lutumbe (Equateur)
- Elaboration du dossier d'introduction du vaccin rougeole et rubéole:
 - Période: bloc1 (Sept 2025), Bloc 2 (janv. 2026) bloc 3 (mars 2026)
 - Cible campagne 6 à 14 ans : 59 905 642
- Catégorisation des zones de santé et planification des interventions selon le profil

◆ Surveillance

Résumé Epidémiologique (S1-S16)

- ◆ 40 427 cas et 943 décès, 2,3% de létalité
- ◆ 72% des enfants ont moins de 5 ans
- ◆ 88 ZS en épidémie dans 21 provinces contre 141 Zones en épidémie en 2023

◆ Laboratoire S1-S16/2024:

- ◆ 1 891 échantillons de sang examinés
- ◆ 936 échantillons IgM+ Rougeole (46%)
- ◆ 58 échantillons avec IgM+ Rubéole (3%)

◆ Prise en charge des cas

OMS/UNICEF

- ◆ Dotation de 203 Kits PEC dans 22 provinces
- ◆ Appuis et Suivi PEC des cas dans les ZS

Médecin sans frontière

Province Bas-Uélé (ZS/Likati):

- ◆ 342 cas prises en charge dans 6 aires de santé

Province Equateur (ZS Lutumbe) :

- ◆ 1357 cas prises en charges dont 1172 cas en ambulatoire et 185 cas en hospitalisation

Province Sud Kivu (Kimbi-Lulenge):

- ◆ 1073 cas pris en charge dans 3 Aires de santé

Profil épidémiologique

Evolution de la notification des cas suspects et décès de rougeole par semaine en RDC, S1-16 2024

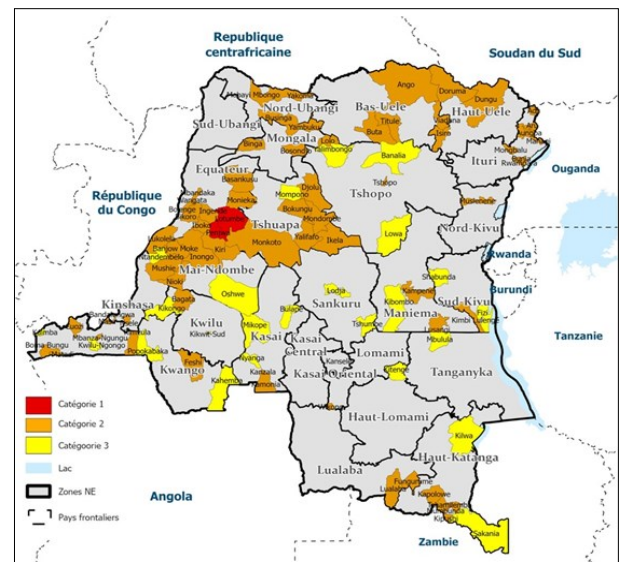
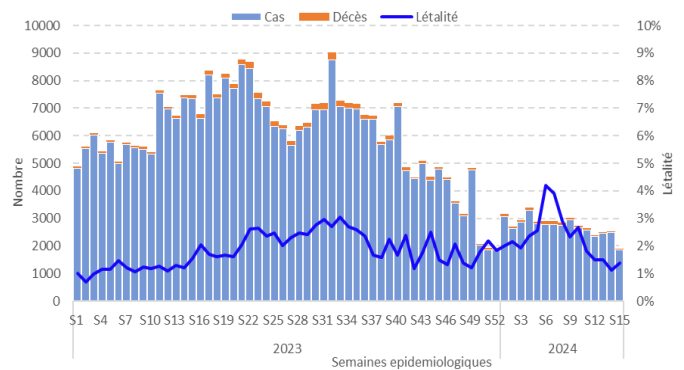

- ⇒ **Catégorie 1:** 2 ZS en épidémie, létalité >2%
- ⇒ **Catégorie 2:** 86 ZS en épidémie, létalité <2%
- ⇒ **Catégorie 3:** 41 ZS non en épidémie, nombre

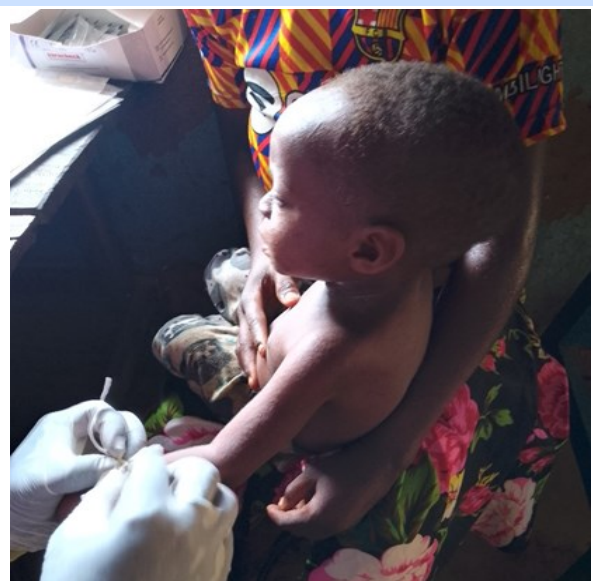

Investigation et prélèvement d'un cas suspect de de rougeole, ZS Ingendé, Equateur

Activités réalisées

◆ Coordination

- Réunions de coordination surveillance analyse de données et production de 3^{ème} SitRep et 16^{ème} bulletin
- Préparation de la revue intra-action des épidémies de rougeole prévue du 15 au 21 mai 2024
- Planification du rattrapage des cibles 0-59 mois sous vaccinés dans 41 Zones de santé ciblant **4 731 422 enfants**

◆ Opérations

- Mission conjointe d'investigation rougeole et Mpox dans la province de l'équateur:
 - Briefing des prestataires 17
 - Recherche active et PEC de cas
 - Audit et certification données dans 4 aires de santé de zones
- Riposte vaccinales des cibles 6-14 ans dans 2 Zones de santé par soutien MSF
 - ZS Lotumbé (Equateur) : **42 664 enfants vaccinés sur 50 230 soit 85%**
 - ZS Kimbe Lulenge (Sud Kivu): **13523 enfants vaccinés sur 14787; 91.5%**

Défis et Perspectives

◆ Défis

- Renforcement de la vaccination de routine dans les zones de santé à faibles couverture
- Mobilisation des ressources pour la riposte dans les Zones en épidémie

◆ Perspectives

- Appuis au fonctionnement du laboratoire de référence rougeole de Goma et de l'INRB
- Appuis au renforcement de la surveillance de la rougeole et des autres MPV dans la ville province de Kinshasa
- Evaluation de la campagne de vaccination de suivi rougeole
- Soumission à Gavi du dossier d'introduction du vaccin rougeole rubéole le 24 mai 2024



Revu documentaire lors d'une investigation dans la province de l'Equateur

Pour toute information supplémentaire, veuillez contacter :

Pour l'Institut National de la Santé Publique (INSP) de la RDC

Le Directeur Général de l'INSP

Dr MWAMBA KAZADI Dieudonné

Tel. : +243 816 040 145

e-mail : dieudonnemwambakazadi@gmail.com

Coordonnateur COU-SP

Prof NGANDU Christian

Tél. : +243998 091 915

e-mail : nganduchristian@ymail.com

Incident Manger SGI / Rougeole

Dr KITENGE OMASUMBU Richard

Tél. +243815022795

email : richardkitenge2@gmail.com

Pour l'Organisation Mondiale de la Santé (OMS)

Dr NIMPA Mengouo Marcellin

tel : +243817006423 e-mail : nimpamengouom@who.int

Dr Amadou Mouctar DIALLO

Tél.: +243813703956 e-mail : dialloam@who.int

Robert KUZANWA

Tél.: +243817160025 email : kuzanwar@who.int